



PROHORT

CENTRAIS DE ABASTECIMENTO

Comercialização Total de Frutas e Hortaliças

Volume 1 - 2017

Brasília/DF, 2018



Conab Companhia Nacional de Abastecimento

Presidente da República

Michel Temer

Ministro da Agricultura, Pecuária e Abastecimento

Blairo Maggi

Diretor-Presidente da Companhia Nacional de Abastecimento

Francisco Marcelo Rodrigues Bezerra

Diretor-Executivo de Gestão de Pessoas

Marcus Luis Hartmann

Diretor-Executivo Administrativo, Financeiro e de Fiscalização

Danilo Borges dos Santos

Diretora-Executiva de Política Agrícola e Informações

Cleide Edvirges Santos Laia

Diretor-Executivo de Operações e Abastecimento

Jorge Luiz Andrade da Silva

Superintendente de Abastecimento Social

Newton Araújo Silva Junior

Gerente de Modernização do Mercado Hortigranjeiro

Erick de Brito Farias

Equipe Técnica da GEHOR

Anibal Teixeira Fontes

Arthur Henrique Pacífico de Vasconcelos

Fernando Chaves Almeida Portela

Joyce Silvino Rocha Oliveira

Maria Madalena Izoton

Paulo Roberto Lobão Lima



CENTRAIS DE ABASTECIMENTO

Comercialização Total de Frutas e Hortaliças

Volume 1 – 2017

ISSN: 2595-2838

Centrais de Abastecimento, Brasília, v.1, p. 1-16, 2018



Conab Companhia Nacional de Abastecimento

Copyright © 2018 – Companhia Nacional de Abastecimento – Conab

Qualquer parte desta publicação pode ser reproduzida, desde que citada a fonte.

Disponível também em: <<http://www.conab.gov.br>>

ISSN: 2595-2838

Coordenação: Erick de Brito Farias

Colaboradores: Anibal Teixeira Fontes, Arthur Henrique Pacífico de Vasconcelos, Fernando Chaves Almeida Portela, Joyce Silvino Rocha Oliveira, Maria Madalena Izoton, Paulo Roberto Lobão Lima

Parceiros: Centrais de Abastecimento do Brasil – CEASAS, Associação Brasileira das Centrais de Abastecimento – ABRACEN

Editoração: Superintendência de Marketing e Comunicação – Sumac / Gerência de Eventos e Promoção Institucional - Gepin

Projeto gráfico, ilustração e diagramação: Alexandre dos Santos Galdino, Marília Malheiro Yamashita

Normalização: Thelma Das Graças Fernandes Sousa – CRB-1/1843

Catálogo na publicação: Equipe da Biblioteca Josué de Castro

633/636(05)

C737c

Companhia Nacional de Abastecimento.

Centrais de Abastecimento: Comercialização Total de Frutas e Hortaliças / Companhia Nacional de Abastecimento. – v.1 (2018-). – Brasília : Conab, 2018-

v.

Anual

Disponível em: www.conab.gov.br.

ISSN: 2595-2838

1. Produto Hortigranjeiro. 2. Produção Agrícola. I. Título.

SUMÁRIO

| | |
|---|----|
| Comercialização Anual de Frutas e Hortaliças..... | 06 |
| Origem e Sazonalidade das Hortaliças..... | 11 |
| Origem e Sazonalidade das Frutas..... | 14 |

Comercialização Anual de Frutas e Hortaliças

Os volumes comercializados e valores financeiros transacionados nas Centrais de Abastecimento do país são um importante indicador, senão o único, que pode refletir a tendência do comportamento da produção e da oferta no atacado de hortigranjeiros no Brasil.

Assim, a consolidação do volume anual, em quantidade e valor, de hortigranjeiros nos entrepostos de abastecimento demonstram a importância deste setor para a agricultura nacional. Cabe ressaltar que a informação de valor é obtida por meio de cotações diárias de preços realizadas pelas centrais, resultando nos preços médios para os produtos hortigranjeiros, que multiplicados pelos seus respectivos quantitativos culminam na variável valor transacionado.

Desta forma, na tabela a seguir de volume e valor de hortigranjeiros comercializados nos entrepostos atacadistas, por região, em 2017, verifica-se que o total movimentado nas ceasas brasileiras chegou a 17.187.266 toneladas e em termos de valor movimentou R\$ 34.394.288.309,55. Na comparação com a mesma base de dados registrada em 2016, tem-se aumento de 7,4% nas quantidades e diminuição de 5,8% no valor comercializado. Este resultado expressa um quadro conjuntural em 2017 de demanda baixa (apesar de em recuperação no transcorrer do ano) e uma oferta maior, pressionando os preços para baixo. Algumas ceasas apresentaram comportamento diverso do observado no geral (demonstrando aumento de comercialização e também de valor transacionado), para citar algumas: Ceasa/MS - Campo Grande, Ceasa/PE - Caruaru, Ceasa/CE - Cariri, Ceasa/BA - Paulo Afonso, CEAGESP - Marília, Ceasa/RJ - Rio de Janeiro, Ceasa/PR - Londrina, entre outras.

Analisando a comercialização por região em 2017, destaca-se o aumento do volume ofertado pelas centrais de abastecimento da região Sul (11,7%), quando comparado com o ano anterior. Tal incremento foi impulsionado pelos consideráveis acréscimos nas Ceasa/PR - Londrina e Ceasa/RS - Caxias do Sul. Os demais aumentos ocorreram na região Sudeste (8,7%), Centro-Oeste (7,2%) e Nordeste (2,5%). Em relação ao valor transacionado por estes mercados, em todas as regiões houve redução na seguinte ordem, região Norte (11,9%), Centro-Oeste (11,4%), Sudeste (6,0%), Nordeste

(3,8%) e Sul (2,3%).

No que concerne ao percentual de participação das regiões no total comercializado pelos entrepostos no setor de hortigranjeiros, a região Sudeste abrange 55%, seguida da região Nordeste (22%), Sul (13%), Centro-Oeste (9%) e Norte (1%). Quando se considera o valor transacionado, o percentual do Sudeste aumenta para 58% e do Nordeste cai para 18%.

Sem grande rigor, calculando o preço médio do hortigranjeiro em 2017, este foi de, aproximadamente, R\$ 2,00, enquanto em 2016 cerca de R\$ 2,30, representando uma redução de 13%, corroborando com a diminuição no valor transacionado pelas centrais.

A título comparativo, ao se considerar o Índice de Preços ao Consumidor Amplo - IPCA acumulado de 2017, o subitem alimentos e bebidas apresentou redução de 1,87%. Observando os subitens relacionados ao setor hortigranjeiros, tubérculos, raízes e legumes apresentaram redução de 4,43% e as frutas de 16,52%. Deste modo, o comportamento deste setor do varejo acompanhou o cenário atacadista de hortifrutícolas, expressos pelos números obtidos por meio das centrais de abastecimento, que conforme já explicitado, houve redução no valor transacionado nestes mercados. Assim, é notória a relevância desta análise, tanto pelo contraponto com tal índice quanto pela magnitude que estes números expressam para o setor hortigranjeiro e consequentemente para a economia nacional.

Ressalta-se que os seguintes mercados de abastecimento: Ceasa/MG - Montes Claros, Ceasa/MG - Itajubá, Ceasa/MG - Varginha, Ceasa/AL, Ceasa/RN, Ceasa/PI e Ceasa/MT não consolidaram seus dados estatísticos de comercialização em 2017.

Tabela 1: Volume e Valor de Hortigranjeiros Comercializados nos Entrepósitos Atacadistas, por região, em 2017.

| Entrepósito Atacadista | Hortigranjeiros | | | |
|---------------------------------|----------------------|------------------------|-------------------------|------------------------|
| | Volume (Kg) 2017 | % em relação a 2016 | Valor (R\$) 2017 | % em relação a 2016 |
| CEASA/GO - Goiânia | 906.687.688 | 3,30% | 2.023.790.067,61 | -16,93% |
| CEASA/DF - Brasília | 304.692.165 | 13,13% | 764.699.026,87 | -0,53% |
| CEASA/MS - Campo Grande | 178.242.701 | 13,33% | 182.858.260,55 | 8,22% |
| CEARANA/GO - Anápolis | 90.953.230 | 18,72% | 157.971.897,23 | -0,79% |
| Subtotal Centro-Oeste | 1.480.575.784 | 7,22% | 3.129.319.252,26 | -11,43% |
| AMA/BA - Juazeiro | 1.397.730.000 | * | 2.525.357.250,00 | * |
| CEASA/PE - Recife | 674.697.000 | 3,93% | 1.504.707.000,00 | -7,77% |
| CEASA/PE - Caruaru | 28.000.000 | 21,74% | 50.000.000,00 | 25,00% |
| CEASA/CE - Fortaleza | 485.743.070 | -4,77% | 1.245.576.720,00 | -9,18% |
| CEASA/CE - Tianguá | 72.654.700 | -5,94% | 103.665.140,00 | -14,90% |
| CEASA/CE - Cariri | 57.320.210 | 11,27% | 93.519.140,00 | 15,98% |
| CEASA/BA - Salvador (EBAL) | 525.782.391 | 3,65% | 1.097.372,34 | -6,66% |
| CEASA/BA - Paulo Afonso | 10.017.625 | 40,07% | 22.656.552,05 | 8,86% |
| CEASA/PB - Campina Grande | 167.854.747 | 10,49% | 313.664.540,67 | 2,43% |
| CEASA/PB - João Pessoa | 126.934.853 | 7,83% | 234.977.771,04 | 1,83% |
| CEASA/PB - Patos | 39.690.052 | -1,37% | 64.413.632,83 | -8,40% |
| CEASA/MA - São Luiz | 155.192.570 | 33,09% | | |
| Subtotal Nordeste | 3.741.617.218 | 2,52% | 6.159.635.118,93 | -3,76% |
| CEASA/PA - Belém | 248.140.367 | 0,89% | 574.121.540,31 | -8,18% |
| CEASA/TO - Palmas | 12.407.086 | -2,25% | 30.022.211,00 | -4,79% |
| CEASA/AC - Rio Branco | 8.863.222 | -39,84% | 16.060.033,04 | -66,14% |
| Subtotal Norte | 269.410.675 | -1,45% | 620.203.784,35 | -11,93% |
| CEAGESP - São Paulo | 3.257.815.123 | 3,50% | 7.546.814.743,76 | -8,48% |
| CEASA/SP - Campinas | 633.079.346 | 3,40% | 1.485.407.357,36 | -11,45% |
| CEAGESP - Ribeirão Preto | 281.543.227 | 16,80% | 537.420.223,29 | -2,10% |
| CEAGESP - São José dos Campos | 124.109.403 | 8,82% | 230.611.990,80 | -7,73% |
| CEAGESP - Sorocaba | 115.707.408 | 2,47% | 236.764.850,77 | -5,69% |
| CRAISA/SP - Santo André | 109.134.100 | 15,68% | 142.923.884,00 | -27,84% |
| CEAGESP - Presidente Prudente | 98.091.169 | 91,04% | 95.077.108,93 | -10,48% |
| CEAGESP - Bauru | 93.848.376 | -3,37% | 180.906.651,90 | -26,41% |
| CEAGESP - São José do Rio Preto | 88.171.692 | 26,02% | 178.826.141,37 | 2,78% |
| CEAGESP - Araraquara | 46.706.813 | 8,80% | 104.096.836,88 | -6,48% |
| CEAGESP - Araçatuba | 40.321.501 | 116,43% | 60.221.380,26 | 4,68% |

Cont.

Centrais de Abastecimento: comercialização de 2017

| | | | | |
|-----------------------------------|-----------------------|---------------|--------------------------|---------------|
| CEAGESP - Piracicaba | 23.130.416 | -46,87% | 39.051.871,18 | -42,95% |
| CEAGESP - Marília | 14.879.179 | 75,05% | 35.132.480,81 | 41,47% |
| CEAGESP - Franca | 13.779.284 | 17,12% | 22.642.609,83 | -13,67% |
| CEASA/ES - Vitória | 492.811.084 | 27,20% | 933.103.224,16 | 6,31% |
| CEASA/ES - Cachoeiro | 20.045.762 | * | 43.166.398,17 | * |
| CEASA/ES - Colatina | 19.382.531 | 10,57% | 38.202.624,64 | -3,67% |
| CEASA/ES - São Mateus | 2.989.206 | * | 7.019.020,29 | * |
| CEASAMINAS - Belo Horizonte | 1.490.844.540 | 1,57% | 2.726.304.580,48 | -11,08% |
| CEASAMINAS - Uberlândia | 254.178.057 | 8,15% | 562.473.841,76 | -12,07% |
| CEASA/MG - Uberaba | 136.594.848 | 3,82% | 219.367.287,95 | -27,73% |
| CEASAMINAS - Juiz de Fora | 74.861.284 | 11,17% | 151.444.469,61 | -4,80% |
| CEASAMINAS - Caratinga | 49.756.683 | 1,99% | 88.822.876,54 | -8,75% |
| CEASAMINAS - Governador Valadares | 37.469.826 | 5,32% | 68.874.086,55 | -4,83% |
| CEASA/MG - Poços de Caldas | 33.518.411 | -11,52% | 59.326.716,39 | -24,30% |
| CEASA/MG - Patos de Minas | 26.657.183 | * | 86.739.208,20 | * |
| CEASAMINAS - Barbacena | 13.858.195 | -9,34% | 27.494.344,86 | -24,78% |
| CEASA/RJ - Rio de Janeiro | 1.606.697.890 | 22,27% | 3.548.029.718,77 | 7,32% |
| CEASA/RJ - São Gonçalo | 173.969.928 | 6,57% | 384.573.071,53 | 10,59% |
| CEASA/RJ - Nova Friburgo | 35.131.527 | 28,97% | 40.187.764,90 | 8,48% |
| CEASA/RJ - Ponto de Pergunta | 28.186.003 | 47,70% | 39.290.789,37 | 52,55% |
| CEASA/RJ - São José de Ubá | 8.779.031 | 293,30% | 11.150.893,42 | 294,42% |
| CEASA/RJ - Pati do Alferes | 4.734.686 | -37,85% | 6.370.897,96 | -42,31% |
| Subtotal Sudeste | 9.450.783.712 | 8,71% | 19.937.839.946,69 | -6,06% |
| CEASA/PR - Curitiba | 723.277.054 | 8,83% | 1.373.515.577,27 | -8,92% |
| CEASA/PR - Londrina | 162.950.754 | 155,51% | 412.434.234,74 | 146,12% |
| CEASA/PR - Maringá | 126.449.990 | 0,87% | 310.156.615,24 | -3,90% |
| CEASA/PR - Foz do Iguaçu | 83.806.317 | 14,45% | 205.670.682,43 | 64,06% |
| CEASA/PR - Cascável | 47.090.451 | -13,75% | 107.827.143,22 | -31,32% |
| CEASA/RS - Porto Alegre | 636.098.969 | 12,21% | 1.323.477.365,71 | -8,55% |
| CEASA/RS - Caxias do Sul | 49.837.705 | 53,43% | 80.972.020,88 | 2,14% |
| CEASA/SC - Florianópolis | 340.653.568 | -3,84% | 601.859.301,08 | -16,08% |
| CEASA/SC - Blumenau | 62.892.000 | * | 110.689.920,00 | * |
| CEASA/SC - Tubarão | 11.821.341 | * | 20.687.346,75 | * |
| Subtotal Sul | 2.244.878.149 | 11,69% | 4.547.290.207,32 | -2,33% |
| | | | | |
| TOTAL | 17.187.265.538 | 7,37% | 34.394.288.309,55 | -5,81% |

(*) A comparação com o ano de 2016 não foi possível por falta de informações consolidadas naquele ano.

Fonte: Conab

Gráfico 1: Percentual de participação das regiões na quantidade comercializada de hortigranjeiros, em 2017.

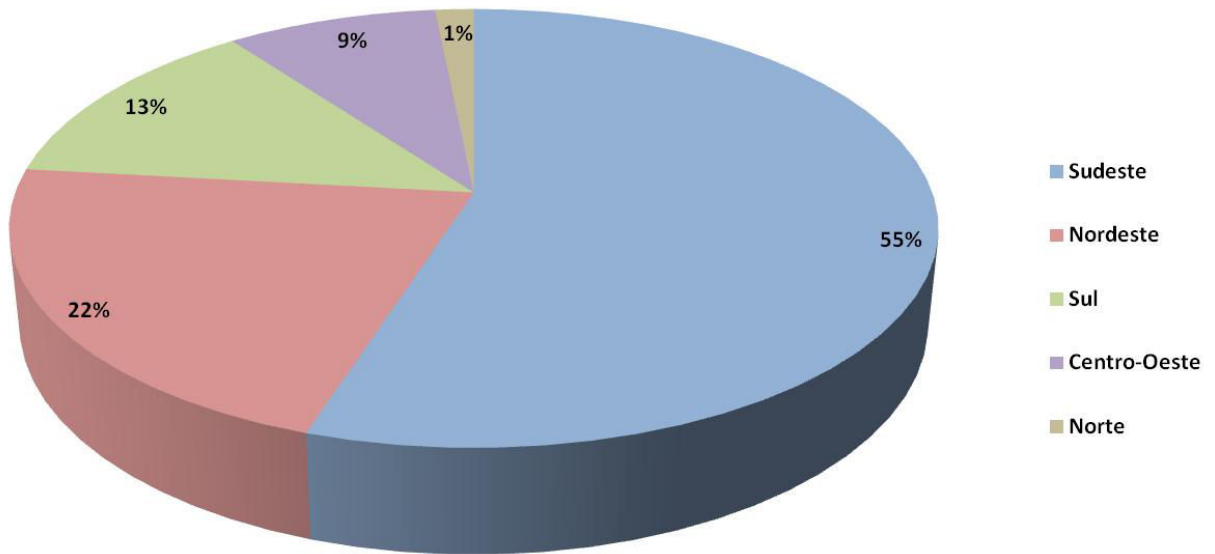

Fonte: Conab

Gráfico 2: Percentual de participação das regiões no valor transacionado de hortigranjeiros, em 2017.

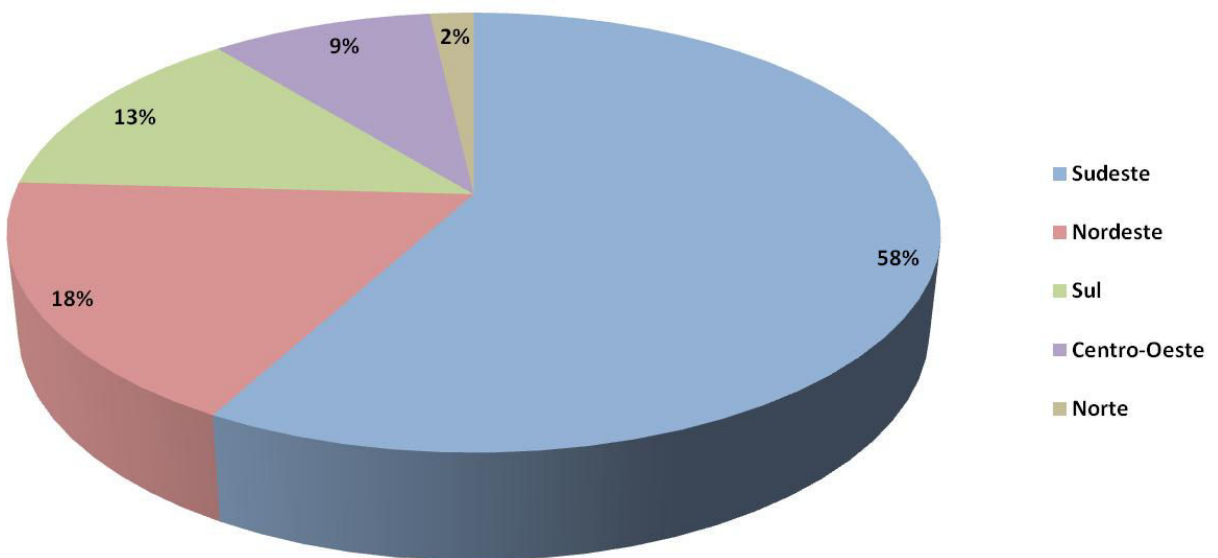

Fonte: Conab

Origem e Sazonalidade das Hortaliças

A matriz a seguir (Tabela 2) apresenta a origem por estados do grupo hortaliças nas centrais de abastecimento do Brasil, integradas ao SIMAB - Sistema de Informação de Mercados de Abastecimento do Brasil, em 2017. Este estudo permite, além de analisar o quantitativo ofertado por cada estado, a sazonalidade desta oferta. Neste sistema, utilizando a mesma metodologia, é possível identificar as origens, também por mesorregião, microrregião e município.

Os estados de São Paulo, Minas Gerais, Paraná, Goiás e Rio de Janeiro apresentaram-se como os cinco primeiros no *ranking*, sendo responsáveis por 27%, 26%, 11%, 10% e 6%, respectivamente, do total ofertado aos mercados atacadistas integrados ao SIMAB no ano em estudo. Analisando os produtos advindos de tais estados, há destaque para a batata e o tomate, sendo as principais hortaliças comercializadas pelos agentes comerciais dos mercados. Os demais itens podem ser visualizados no gráfico participação dos estados e suas principais hortaliças comercializadas em 2017.

Analisando a sazonalidade do grupo de hortaliças, conforme Gráfico 4, observa-se maior oferta deste grupo oriunda do estado de São Paulo, no período maio a novembro. Minas Gerais, Espírito Santo, Pernambuco e Bahia demonstraram constância na oferta de hortaliças durante o ano. Destaca-se que os estados da região Sul concentram sua oferta no primeiro semestre, explicada pela grande produção de cebola nestes locais. Por outro lado, em Goiás predomina-se a concentração de oferta de hortaliças no segundo semestre, impulsionada, especialmente, pela batata, tomate e cebola com participação de 28%, 19% e 16%, respectivamente, no total ofertado por aquele estado no período.

Concluindo, percebe-se que os estados de São Paulo, Minas Gerais e Paraná concentram 64% da oferta de hortaliças às centrais de abastecimento, integradas ao SIMAB, sendo os principais produtos oriundos destes estados são batata, tomate, cenoura, cebola, repolho e batata-doce. Esta última vem, gradativamente, aumentando sua importância na comercialização dentro dos mercados atacadistas.

Tabela 2: Unidades da Federação de origem das hortaliças comercializadas em 2017.

| UF | 2017 | | | | | | | | | | | | Total |
|--------------|--------------------|--------------------|--------------------|--------------------|--------------------|--------------------|--------------------|--------------------|--------------------|--------------------|--------------------|--------------------|----------------------|
| | JANEIRO | FEVEREIRO | MARÇO | ABRIL | MAIO | JUNHO | JULHO | AGOSTO | SETEMBRO | OUTUBRO | NOVEMBRO | DEZEMBRO | |
| | Qntd (Kg) | Qntd (Kg) | Qntd (Kg) | Qntd (Kg) | Qntd (Kg) | Qntd (Kg) | Qntd (Kg) | Qntd (Kg) | Qntd (Kg) | Qntd (Kg) | Qntd (Kg) | Qntd (Kg) | |
| SP | 114.761.879 | 112.676.127 | 109.277.821 | 96.699.806 | 117.686.298 | 132.241.319 | 150.482.873 | 161.302.487 | 164.115.465 | 136.048.968 | 137.896.651 | 111.648.066 | 1.544.837.760 |
| MG | 118.972.317 | 117.271.411 | 126.214.155 | 130.817.088 | 126.273.516 | 132.532.506 | 135.735.883 | 120.579.709 | 111.522.297 | 130.888.445 | 137.438.592 | 111.567.469 | 1.499.813.388 |
| PR | 82.785.181 | 60.208.895 | 65.555.516 | 57.155.967 | 63.217.627 | 51.485.177 | 37.386.815 | 27.751.490 | 27.440.494 | 30.432.148 | 41.100.178 | 74.607.997 | 619.127.485 |
| GO | 28.811.799 | 30.516.348 | 31.311.345 | 33.346.403 | 31.749.260 | 55.049.075 | 54.657.721 | 72.022.580 | 63.579.675 | 63.510.910 | 49.653.371 | 43.355.050 | 557.563.537 |
| RJ | 27.963.751 | 23.086.959 | 31.286.581 | 26.490.784 | 30.947.780 | 34.045.985 | 37.388.476 | 46.376.217 | 35.895.996 | 28.041.793 | 29.884.821 | 26.138.999 | 377.548.142 |
| ES | 27.409.904 | 23.870.787 | 29.296.370 | 21.735.499 | 25.877.587 | 26.425.806 | 25.756.074 | 29.341.467 | 29.254.274 | 30.595.570 | 28.682.700 | 24.713.439 | 322.959.477 |
| RS | 30.072.820 | 32.665.617 | 42.933.447 | 32.411.941 | 33.281.006 | 20.962.437 | 19.207.453 | 17.077.799 | 12.980.387 | 14.180.946 | 17.420.222 | 6.155.806 | 279.339.881 |
| SC | 37.579.962 | 46.413.737 | 53.231.152 | 36.664.788 | 22.681.947 | 11.267.357 | 3.912.385 | 2.073.526 | 1.822.443 | 1.778.864 | 7.815.481 | 17.779.826 | 243.021.468 |
| PE | 14.305.694 | 12.000.749 | 16.247.484 | 15.604.876 | 17.212.844 | 17.602.045 | 15.660.911 | 16.170.335 | 15.367.350 | 16.112.571 | 16.689.175 | 15.202.304 | 188.176.338 |
| BA | 12.352.497 | 9.622.903 | 15.145.930 | 13.174.278 | 20.185.245 | 14.260.466 | 12.936.015 | 12.764.311 | 11.879.970 | 13.720.964 | 13.127.474 | 14.703.860 | 163.873.913 |
| CE | 6.976.448 | 6.598.920 | 7.395.038 | 6.961.154 | 7.136.396 | 6.847.781 | 7.080.359 | 7.128.295 | 6.163.104 | 6.890.688 | 6.614.688 | 5.852.347 | 81.645.218 |
| DF | 1.974.278 | 1.252.693 | 4.788.895 | 5.854.712 | 5.691.782 | 5.482.169 | 6.806.649 | 6.656.888 | 5.446.200 | 5.638.344 | 6.212.806 | 4.689.420 | 60.494.836 |
| RN | 3.425.575 | 2.721.520 | 2.319.161 | 1.695.573 | 2.054.585 | 2.575.927 | 2.585.142 | 2.932.411 | 2.767.044 | 2.843.871 | 3.206.388 | 4.067.916 | 33.195.113 |
| IMPORTADOS | 1.483.844 | 1.219.013 | 1.580.313 | 2.909.972 | 6.688.749 | 3.625.005 | 2.959.962 | 2.677.923 | 2.485.523 | 1.617.137 | 1.642.909 | 2.024.670 | 30.915.020 |
| PB | 2.508.705 | 1.533.742 | 1.812.672 | 1.561.820 | 2.004.234 | 1.835.113 | 2.353.351 | 2.177.955 | 2.336.743 | 2.996.538 | 3.096.075 | 2.421.628 | 26.638.576 |
| MA | | 245.001 | 923.000 | 1.590.221 | 1.226.200 | 1.045.601 | 620.619 | 454.630 | 215.000 | 29.000 | 30.000 | 74.000 | 6.453.272 |
| RO | 203.780 | 93.950 | 77.142 | 11.770 | 142.700 | 143.100 | 366.090 | 284.960 | 220.500 | 411.670 | 272.000 | 643.311 | 2.870.973 |
| AL | 223.590 | 118.545 | 201.813 | 75.332 | 68.056 | 133.490 | 209.300 | 400.440 | 225.702 | 253.937 | 165.034 | 46.930 | 2.122.169 |
| AC | 209.356 | 159.624 | 145.814 | 139.174 | 139.156 | 195.351 | 144.282 | 121.388 | 118.567 | 131.434 | 140.712 | 204.836 | 1.849.694 |
| TO | 57.500 | 248.020 | 258.000 | 319.510 | 201.542 | 253.000 | 29.000 | 72.380 | 49.600 | 136.100 | 59.600 | 116.000 | 1.800.252 |
| SE | 216.530 | 77.535 | 87.240 | 39.364 | 278.170 | 42.832 | 45.685 | 213.338 | 226.600 | 211.655 | 168.606 | 159.332 | 1.766.887 |
| MS | 22.360 | 1.300 | | 31.460 | 19.800 | 28.000 | 4.600 | 17.365 | 20.175 | 31.332 | 126.540 | 121.036 | 423.968 |
| MT | 288 | | | 1.144 | 710 | 3.000 | 12.240 | 39.879 | | 25.123 | 85.403 | | 167.787 |
| RR | | | | | | 2.120 | | 30.000 | 41.000 | 29.900 | 6.000 | | 109.020 |
| PA | 15.000 | | | 2.000 | 12.968 | 739 | 2.440 | 2.360 | 95 | 2.000 | | 26.000 | 63.602 |
| AP | 48.000 | | | | | | | | 15.000 | | | | 63.000 |
| PI | 3.360 | 2.400 | | 1.500 | | | 1.560 | 29.550 | | 4.590 | | 550 | 43.510 |
| AM | | | 600 | | | | | | | | | | 600 |
| Total | 512.384.418 | 482.595.796 | 540.089.489 | 485.296.136 | 514.778.158 | 518.085.401 | 516.345.885 | 528.699.683 | 494.189.204 | 486.564.498 | 501.535.426 | 466.320.792 | 6.046.884.886 |

Fonte: Conab

Gráfico 3: Participação dos estados e suas principais hortaliças comercializadas em 2017.

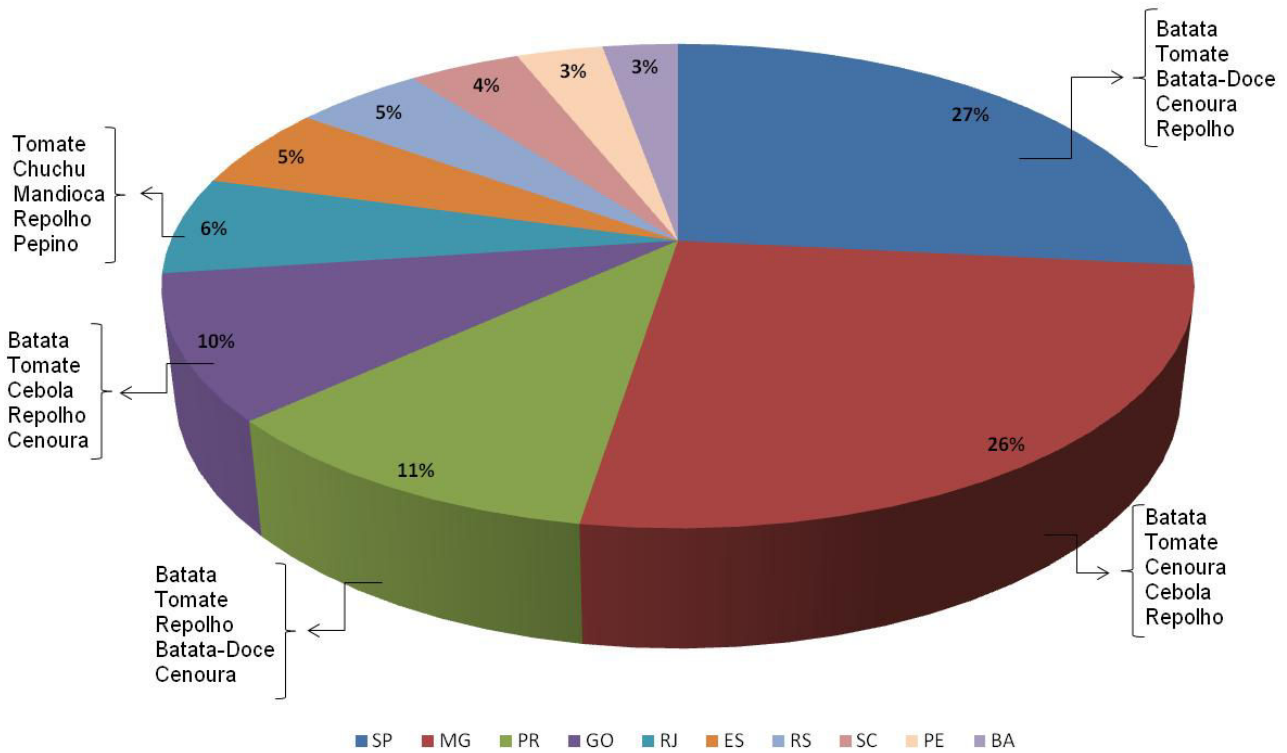

Fonte: Conab

Gráfico 4: Sazonalidade da oferta de hortaliças em 2017.

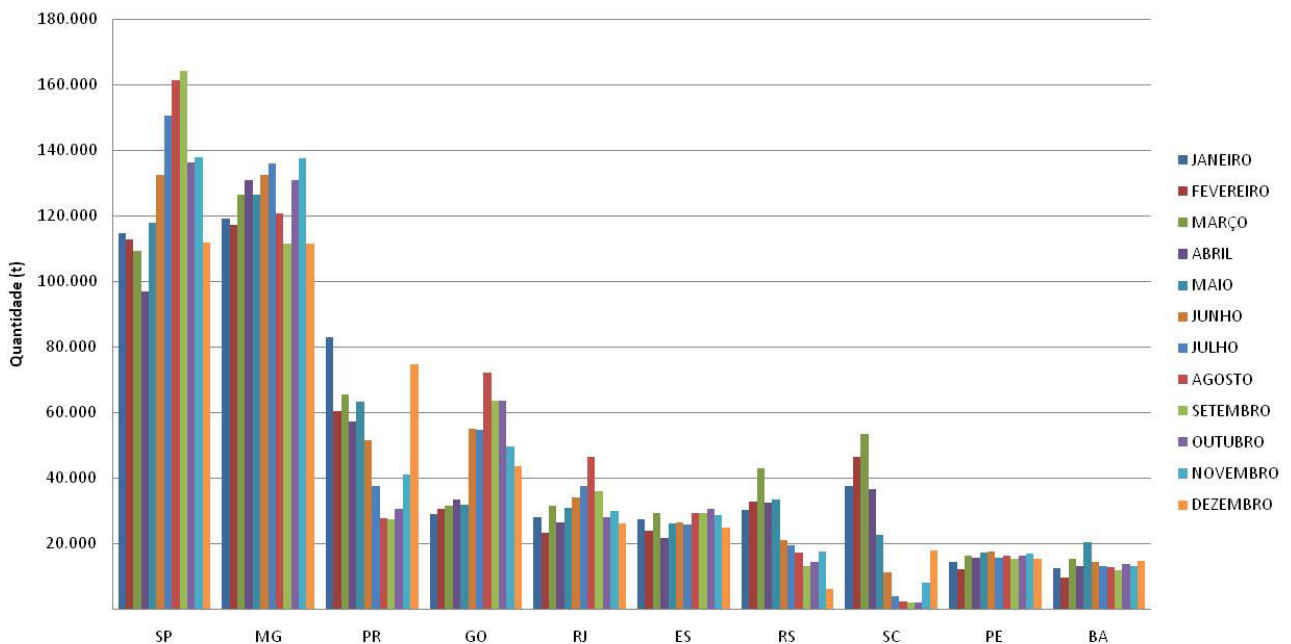

Fonte: Conab

Origem e Sazonalidade das Frutas

Ao se considerar o total de hortigranjeiros comercializados em 2017, consoante dados do SISCO, ocorreu aumento da produção e variação negativa nas cotações, sendo as principais regiões produtoras o Sudeste e o Nordeste: na primeira, a participação na comercialização foi de 55% e de 58% nos valores comercializados, e na segunda, de 22% na comercialização e 18% nos valores. Nesse contexto, a comercialização de frutas totalizou quase 6 milhões de toneladas. As importações, da magnitude de 154 mil toneladas para todos os estados somados, tiveram maiores números em fevereiro e março. Em relação à produção total, entre as unidades da Federação, destaque para a produção em São Paulo (28%), Minas Gerais (11%), Bahia (11%) e Rio Grande do Sul (8%).

Os dados também mostraram a variação da produção por estados mês a mês, em que há períodos nos quais a produção se concentra mais do que em outros. Goiás, por exemplo, apresentou picos de produção em agosto, setembro em outubro. Grande parte desse dado é explicado pela grande safra de melancia, advinda principalmente da região de Uruana, que contou com condições meteorológicas adequadas para o desenvolvimento das frutas. Já o Tocantins possui picos de produção em julho e agosto, também por conta da safra de melancia em Lagoa da Confusão e Formoso do Araguaia. O Rio Grande do Sul apresentou picos de produção em janeiro e fevereiro, muito por conta da colheita de maçã e melancia. Minas Gerais mostrou maior produção entre maio e agosto, com destaque para a colheita de laranja e banana.

Em relação à origem das frutas por estados (Gráfico 5), São Paulo, por exemplo, se destacou pela produção de laranja, limão, tangerina, banana da região do Vale do Ribeira e melancia de Itápolis, Marília, Presidente Prudente e Oscar Bressane. Já Minas Gerais produziu, em relevo, banana no norte do estado, abacaxi, laranja, tangerina no Triângulo Mineiro e mamão na região norte e noroeste do estado. A Bahia se destacou pela produção de mamão no Sudeste, manga, maracujá, melancia de Teixeira de Freitas e banana no sul do estado. Já no quarto maior estado produtor de frutas, o Rio Grande do Sul, os principais produtos foram maçã, melancia dos municípios de Bagé, Encruzilhada do Sul e Triunfo, laranja, banana de Santa Catarina e tangerina.

Tabela 3: Unidades da Federação de origem das frutas comercializadas em 2017.

| UF | 2017 | | | | | | | | | | | | Total |
|------------|-------------|-------------|-------------|-------------|-------------|-------------|--------------|-------------|-------------|-------------|-------------|-------------|---------------|
| | JANEIRO | FEVEREIRO | MARÇO | ABRIL | MAIO | JUNHO | JULHO | AGOSTO | SETEMBRO | OUTUBRO | NOVEMBRO | DEZEMBRO | |
| | Qntd (Kg) | Qntd (Kg) | Qntd (Kg) | Qntd (Kg) | Qntd (Kg) | Qntd (Kg) | Qntd (Kg) | Qntd (Kg) | Qntd (Kg) | Qntd (Kg) | Qntd (Kg) | Qntd (Kg) | Qntd (Kg) |
| SP | 137.328.232 | 126.292.739 | 148.022.802 | 141.292.827 | 147.291.357 | 129.372.041 | 1.16.290.498 | 125.426.692 | 126.509.958 | 126.876.239 | 142.085.976 | 165.331.144 | 1.632.120.505 |
| MG | 50.605.630 | 44.460.936 | 50.269.845 | 49.202.708 | 60.377.952 | 64.367.860 | 68.151.443 | 66.861.405 | 55.840.270 | 52.533.611 | 51.902.830 | 49.772.190 | 664.346.680 |
| BA | 44.338.684 | 46.767.323 | 55.989.216 | 47.503.458 | 56.140.929 | 45.285.123 | 48.451.027 | 54.015.705 | 53.354.979 | 58.441.321 | 60.289.849 | 53.943.224 | 624.520.838 |
| RS | 68.761.661 | 62.263.132 | 46.528.813 | 27.589.349 | 31.284.082 | 30.779.594 | 28.512.417 | 31.747.947 | 30.947.062 | 31.323.830 | 30.913.869 | 27.780.714 | 448.432.470 |
| ES | 44.304.578 | 35.171.906 | 37.634.252 | 33.721.535 | 36.448.516 | 32.529.878 | 34.166.982 | 32.533.426 | 33.918.880 | 36.175.329 | 39.441.197 | 39.118.248 | 435.164.727 |
| SC | 20.446.390 | 25.495.428 | 36.291.724 | 31.091.471 | 29.162.171 | 29.538.096 | 25.179.008 | 31.764.773 | 31.049.732 | 30.600.629 | 28.169.168 | 30.777.701 | 349.566.291 |
| PE | 25.929.992 | 23.065.387 | 28.033.496 | 23.317.885 | 26.879.536 | 23.116.354 | 23.614.147 | 22.768.271 | 27.826.063 | 33.652.292 | 34.695.888 | 37.292.804 | 330.192.115 |
| GO | 13.579.736 | 16.216.461 | 11.495.437 | 10.106.210 | 16.415.795 | 24.803.899 | 21.832.732 | 23.738.448 | 39.543.328 | 31.724.544 | 15.770.594 | 13.326.569 | 238.553.753 |
| RN | 17.443.511 | 15.097.386 | 15.803.176 | 11.534.050 | 10.806.205 | 8.841.688 | 13.259.297 | 16.096.956 | 17.567.518 | 20.738.656 | 20.124.505 | 20.456.214 | 187.769.162 |
| CE | 13.941.505 | 11.648.330 | 12.374.745 | 9.326.606 | 14.299.698 | 11.845.234 | 13.968.858 | 15.155.611 | 14.451.973 | 15.800.965 | 15.959.506 | 13.373.824 | 162.146.855 |
| PR | 15.381.050 | 12.242.700 | 12.892.023 | 12.220.918 | 14.265.127 | 14.000.508 | 14.502.901 | 11.466.111 | 11.146.861 | 12.751.273 | 14.932.896 | 15.485.144 | 161.287.512 |
| IMPORTADOS | 14.288.034 | 15.442.968 | 17.960.762 | 12.404.892 | 11.467.007 | 8.003.938 | 9.860.654 | 13.175.479 | 14.163.949 | 12.800.869 | 11.768.501 | 12.733.331 | 154.070.384 |
| RJ | 10.849.213 | 6.989.024 | 8.802.072 | 8.160.298 | 15.092.705 | 9.467.632 | 9.261.356 | 11.695.783 | 14.713.441 | 14.642.208 | 17.366.538 | 23.429.374 | 150.469.644 |
| SE | 6.784.981 | 5.349.267 | 6.279.580 | 5.920.566 | 7.292.762 | 8.382.393 | 9.543.209 | 11.259.389 | 9.240.365 | 8.182.510 | 7.682.942 | 7.054.483 | 92.972.447 |
| PA | 8.948.243 | 12.180.433 | 15.342.427 | 11.675.667 | 12.225.151 | 9.438.576 | 5.510.902 | 2.144.749 | 478.573 | 578.318 | 758.578 | 1.897.290 | 81.178.907 |
| TO | 4.669.276 | 3.403.147 | 7.583.817 | 7.273.725 | 6.220.835 | 2.479.898 | 8.846.739 | 14.262.283 | 5.551.600 | 5.076.478 | 3.263.700 | 2.425.560 | 71.057.058 |
| PB | 3.422.822 | 3.063.385 | 4.047.262 | 3.386.726 | 3.573.345 | 3.291.017 | 3.275.959 | 3.834.740 | 3.967.989 | 5.486.688 | 5.802.221 | 6.202.019 | 49.354.173 |
| AL | 1.279.419 | 1.123.374 | 1.141.487 | 1.271.547 | 999.553 | 997.628 | 1.013.675 | 1.062.905 | 1.618.954 | 1.645.736 | 1.536.749 | 1.382.818 | 15.073.845 |
| DF | 656.062 | 563.042 | 1.313.437 | 1.487.643 | 1.423.938 | 1.398.442 | 1.164.156 | 1.069.618 | 1.020.248 | 1.152.573 | 1.122.675 | 837.483 | 13.209.317 |
| MA | 165.600 | 96.072 | 293.113 | 291.470 | 390.480 | 1.546.472 | 2.405.618 | 1.997.240 | 155.230 | 91.730 | 45.000 | 26.000 | 7.504.025 |
| MS | 420.115 | 367.840 | 603.766 | 634.226 | 1.206.478 | 570.170 | 576.800 | 266.919 | 304.574 | 568.656 | 729.016 | 504.926 | 6.753.486 |
| PI | 1.500 | 9.350 | 63.174 | 151.872 | 594.843 | 1.306.553 | 1.332.780 | 1.033.085 | 1.426.201 | 517.001 | 61.357 | | 6.497.716 |
| AC | 336.154 | 365.963 | 279.580 | 335.198 | 465.584 | 401.903 | 449.515 | 351.585 | 469.499 | 653.069 | 488.921 | 518.813 | 5.115.784 |
| MT | 19.994 | 83.998 | 45.000 | 299.100 | 7.700 | 415.000 | 120.750 | 156.666 | 279.430 | 382.898 | 342.960 | 1.020.000 | 3.173.496 |
| AM | | 11.400 | 500 | 1.250 | 14.000 | 340 | 31.800 | | 1.560 | 55.550 | | | 116.400 |
| RO | 6.536 | 1.200 | | 3.000 | 7.275 | 6.861 | 6.000 | 2.250 | | 3.000 | 7.050 | 3.765 | 46.937 |
| AP | | | | | | | | | | 5.025 | | 5.050 | 10.075 |
| Total | 503.908.918 | 467.772.191 | 519.091.506 | 450.204.197 | 504.353.024 | 462.187.098 | 461.329.223 | 493.888.036 | 495.548.237 | 502.460.998 | 505.262.486 | 524.698.688 | 5.890.704.602 |

Fonte: Conab

Gráfico 5: Participação dos estados e suas principais frutas comercializadas em 2017.

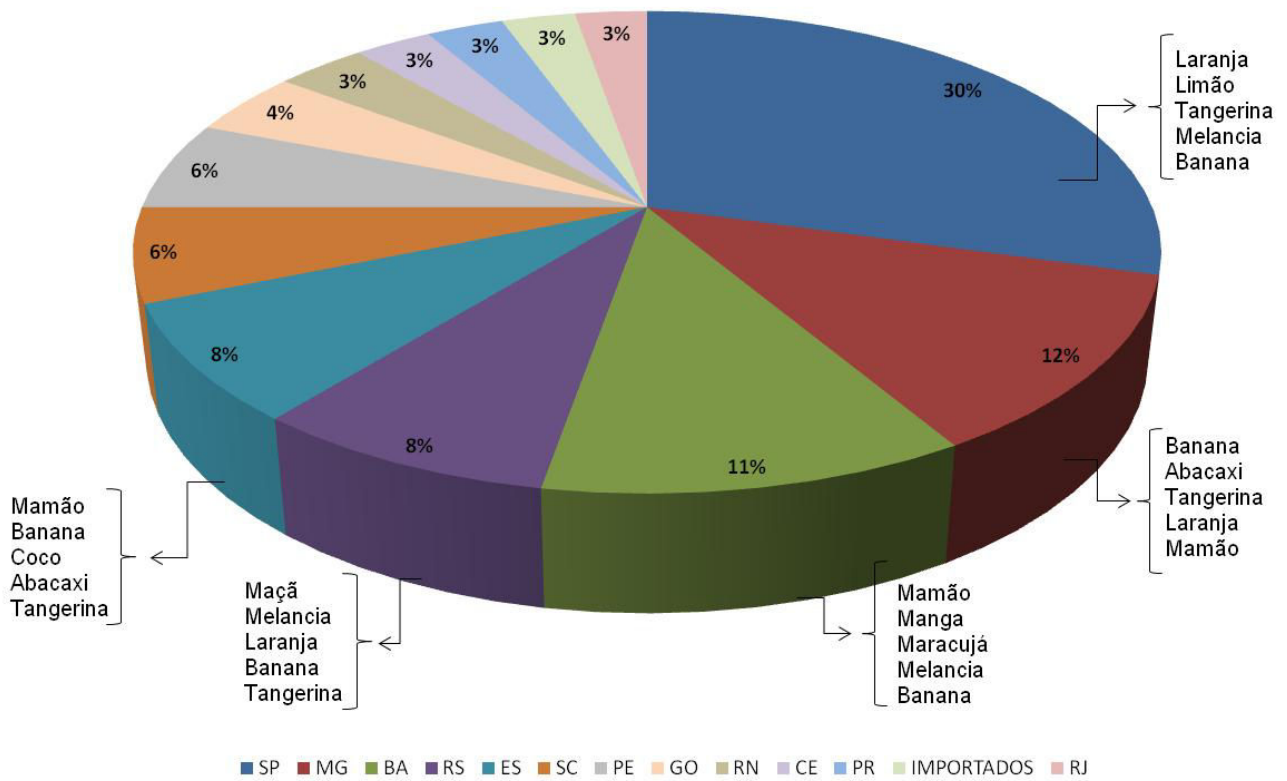

Fonte: Conab

Gráfico 6: Sazonalidade da oferta de frutas em 2017.

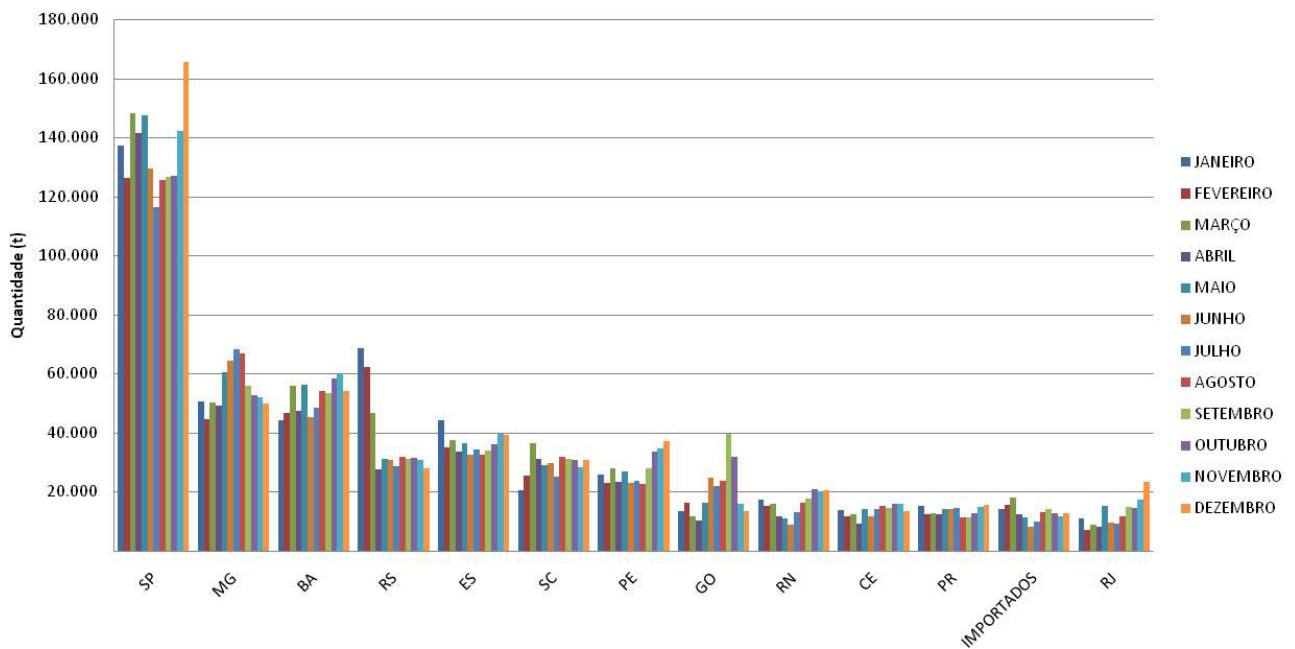

Fonte: Conab



9 772595 283007



MINISTÉRIO DA
AGRICULTURA, PECUÁRIA
E ABASTECIMENTO

